

EXPUNERE DE MOTIVE

Viitoarea comuna Bărbulești va avea în componență satul Bărbulești, prin reorganizarea comunei Armășești.

Satul Bărbulești, reședința viitoarei comune propuse, se afla situat în partea de sud-est a României, la marginea de nord a Județului Ialomița, la 2,5 km de municipiul Urziceni, așezat pe de o parte și de alta a soselei naționale Urziceni- Ploiești.

Documentar, localitatea Bărbulești este atestată din a doua jumătate a secolului XVI-lea, având rang de comuna din anul 1864 (Legea comunala a lui Alexandru Ioan Cuza) și până în anul 1950, când devine sat component al comunei Armasesti.

Viitoarea comună Bărbulești are o populație de 4.779 locuitori (conform recensământului populației din data de 18.03.2003) din care 2.395 bărbați și 2.394 femei. Din acest punct de vedere localitatea tinde să crească, numărul populației de vârstă școlară fiind în creștere. Este cel mai mare sat al comunei Armasesti, comuna aflată pe locul 4 între cele 58 localități rurale ale județului Ialomița.

În satul Barbulesti exista Scoala Generala Barbulesti Fotescu, dobândită în anul 1965 cu 5 săli de clasă (suprafața de 218 mp), Scoala Generala Barbulesti (clădire cu etaj) construită în anul 1976 și extinsă în anul 2003 cu 10 săli de clasă, cabinet pentru director, cancelarie, secretariat și bibliotecă cu 3.200 volume (suprafața de 1122 mp) și Scoala generala Barbulesti (cartier rromi) construită în 1953 cu 3 săli de clasă și cancelarie (suprafața de 292 mp).

În localitate există un local pentru primărie, reabilitat în anul 2005, cu o suprafață de 274 mp, un dispensar uman și o farmacie al cărui local a fost construit în anul 1921 în suprafața de 52 mp și un local pentru postul de poliție în suprafața de 52 mp.

Echilibrul bugetar al viitoarei comune indică faptul că există potențial economic pentru susținerea lui.

Prin Hotărârea nr /2005, Consiliul Local al comunei Armasesti a aprobat propunerea primarului de consultare a cetățenilor prin referendum pentru înființarea comunei Barbulesti.

La data de 29.01.2006 a avut loc consultarea populației prin referendum organizat și desfășurat în condițiile Legii nr 3 /2000 la care au participat 2.578 cetățeni cu drept de vot din cei 4.844 înscrși în

listele pentru referendum. Numarul voturilor valabil exprimate la raspunsul „DA” a fost de 2.519, adica un procent de 97,71%. S-a constatat astfel ca sunt indeplinite atat conditia de participare la vot prevazuta la art 5 (2), cat si cerinta privind numarul voturilor valabil exprimate prevazuta de art 14 (2) din aceeași lege.

Din Fisa comunei Barbulesti, propusa pentru infiintare, rezulta ca sunt indeplinite conditiile necesare pentru infiintarea de comuna stabilite prin punctul 4.0 al anexei nr IV la Legea nr 351 /2001 privind aprobarea planului de amenajare a teritoriului national – sectiunea a IV a- Reteaua de localitati.

Precizam ca dupa desprinderea localitatii Barbulesti, comuna Armasesti (cu satele componente Armasesti, Nenisori, si Malu Rosu) va avea infrastructura necesara desfasurarii normale a activitatii (local pentru primarie in suprafata de 229 mp, trei localuri pentru invatamant primar si gimnazial, Scoala generala Malu Rosu – local nou si vechi si Grupul Scolar Agricol „Iordache Zossima”) cu o suprafata totala de utila de 1.516 mp, doua dispensare umane si Spitalul Interne Armasesti, un dispensar veterinar, un local pentru postul de politie, o biblioteca si camin cultural.

Cu speranta ca dorinta locuitorilor rezultata din referendumul local din data de 29.01.2006 va gasi intelegerea necesara, va supun spre analiza si dezbateri proiectul de lege pentru infiintarea comunei Barbulesti, cu rugamintea de a fi adoptata.

INITIATORI

Senator Maria Petre



Deputat Marian Hoinaru



Deputat Dan Grigore

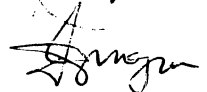



INSTITUȚIA PREFECTULUI
JUDEȚUL IALOMIȚA

Nr. 172 /M.N.T.
Data 13.02.2006

Nr. 986 / 13.02.2006

**GUVERNUL ROMÂNIEI
MINISTERUL ADMINISTRAȚIEI ȘI INTERNELOR
DIRECȚIA GENERALĂ PENTRU RELAȚIILE CU PREFECTURILE**

Vă facem cunoscut că la data de 29 ianuarie 2006, la comuna Armășești s-a desfășurat referendumul local asupra modificării limitelor teritoriale ale comunei Armășești și reînființării comunei Bărbulești.

În urma stabilirii rezultatelor votării a reieșit faptul că populația s-a declarat de acord cu problema supusă referendumului local, fiind întrunite condițiile prevăzute de art. 5 alin. 2, respectiv art. 14 alin 2 din Legea nr.3/2000 privind organizarea și desfășurarea referendumului, așa cum rezultă din procesul-verbal încheiat de Biroul Electoral de Circumscripție Armășești, pe care îl anexăm în copie, împreună cu celelalte documente adoptate în acest scop.

CAZACU MARINICĂ



CIRCUMSCRIȚIA ELECTORALĂ Nr. 112

Biroul electoral de circumscripție AL COM. ARMĂȘEȘTI

PROCES-VERBAL

*privind rezultatele referendumului local din data de 29.01.2006
asupra modificării limitelor administrativ teritoriale ale comunei
ARMĂȘEȘTI și reînființării comunei BĂRBULEȘTI*

1. Numărul persoanelor înscrise în lista pentru referendum	4344
2. Numărul participanților *)	2578
3. Numărul de buletine de vot primite pentru a fi întrebuințate	5328
4. Numărul de buletine de vot rămase neîntrebuințate	2750
5. Numărul voturilor valabil exprimate la răspunsul „DA“	2519
6. Numărul voturilor valabil exprimate la răspunsul „NU“	51
7. Numărul voturilor nule	8
8. Numărul voturilor contestate	-
9. Numărul total al întâmpinărilor și contestațiilor	-
10. Numărul întâmpinărilor și contestațiilor soluționate de către birourile electorale ale secțiilor de votare	-

*) Numărul participanților trebuie să fie egal cu suma ce rezultă din adăugarea cifrelor de la pct. 5, 6 și 7.

11. Expunerea pe scurt a modului de soluționare a întâmpinărilor și contestațiilor de către birourile electorale ale secțiilor de votare

NU ESTE CAZUL

12. Numărul întâmpinărilor și contestațiilor înaintate biroului electoral de circumscripție

--	--	--	--	--	--	--	--	--	--

13. Expunerea pe scurt a modului de soluționare a întâmpinărilor și contestațiilor de către biroul electoral de circumscripție

Numărul total al întâmpinărilor și contestațiilor soluționate de Biroul Electoral de Circumscripție _____

Președintele
Biroului Electoral

Membrii

Numele și prenumele

Numele și prenumele

Semnătura

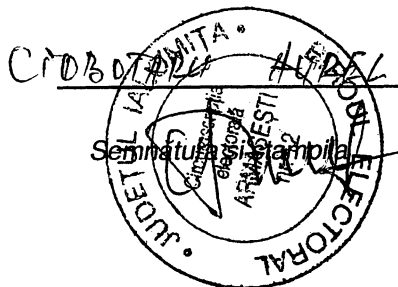

- | | | |
|----|----------------------|--------------------|
| 1. | STOICA GHEORGHE PSD. | <i>[Signature]</i> |
| 2. | STAN IOANEL PNL | <i>[Signature]</i> |
| 3. | DRĂGHICI AURELIA PNL | <i>[Signature]</i> |
| 4. | CAFITARU ION P.P. | <i>[Signature]</i> |
| 5. | TITA GHEORGHE PD | <i>[Signature]</i> |
| 6. | | |
| 7. | | |
| 8. | | |

Data 29.01.2002

Vizat,

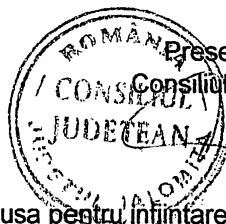
Presedinte,
Consiliu Judetean

FISA

Comunei Barbulesti propusa pentru infiintare

A. Alcatuita din :

Satul - resedinta al comunei propuse - Barbulesti preluat de la comuna Armasesti, judetul Ialomita.

B. Indeplinirea conditiilor necesare pentru infiintarea de comune noi, prevazute prin anexa nr. IV. punctul 4.0. la Legea nr. 351/2001

a) Conditii prevazute de Legea nr. 351/2001

- 1 Populatia minima - 1500 loc.
- 2 Potential economic care sa asigure echilibrul bugetar al comunei
- 3 Legaturi pe drumuri sau pe calea ferata intre satul resedinta de comuna si celelalte sate componente
- 4 Reducerea distantei dintre satul resedinta si celelalte sate componente
- 5 Spatii construite pentru institutii si dotari:
 - primarie

- scoala generala

- dispensar uman

b) Gradul de indeplinire a conditiilor de catre comuna propusa Barbulesti

4779 loc. Barbulesti
 venituri - 105000 lei RON
 cheltuieli - 85000 lei RON

Comuna propusa Barbulesti are in componenta numai satul Barbulesti
 Barbulesti - Armasesti - 4 km
 Barbulesti - Urziceni - 3 km
 Barbulesti situat pe DN 1 D
 Barbulesti are acces direct la calea ferata

Se reduce de la Armasesti la Barbulesti 4 km

viitoarea primarie va functiona in sediu fostei scoli generale Barbulesti Halta, construit in anul 1921. Imobilul are o suprafata de 274.00 mp si este formata din 5 incaperi. Starea de intretinere a imobilului este buna. A fost reabilitata in 2005.

scolile din Barbulesti sunt: scoala generala Barbulesti Fotescu este dobandita in anul 1965, are 5 sali de clasa are o suprafata de 218 mp, scoala generala Barbulesti (cladire cu etaj) construita in 1976 si extinsa in 2003 cu o suprafata de 1122 mp, cu 10 sali de clasa cu cabinet pentru director, cancelarie, secretariat, si biblioteca si scoala generala Barbulesti (cartier romi) construita in 1953, are 3 sali de clasa si cancelarie, cu o suprafata construita de 292.00 mp.

dispensarul uman din Barbulesti v-a functiona intr-o camera de 30 mp din fosta primarie Barbulesti care a functionat pana in anul 1950.

- circumscriptie
veterinara zonala
Barbulesti

- post politie

- biblioteca

- sistem de
alimentare cu apa

circumscriptia veterinara zonala Barbulesti v-a
functiona intr-o camera de 24 mp, din fosta
primarie Barbulesti care a functionat pana in
1950.

postul de politie Barbulesti va functiona in
aceasi incinta cu viitoarea primarie Barbulesti.

biblioteca Barbulesti functioneaza in incinta scoli
generale Barbulesti (cladire cu etaj).

satul Barbulesti nu beneficiaza de sistem de
alimentare cu apa curenta, cetatenii folosind apa
potabila din puturi forate individual aproximativ
in curtea fiecarui cetatean.

C. Indeplinirea conditiilor necesare de catre comuna Armasesti care ramane dupa desprinderea comunei
propane Barbulesti;

a) Conditii prevazute de Legea nr.
351/2001

1 Populatia minima - 1500 loc.

2 Potential economic care sa
asigure echilibrul bugetar al
comunei

3 Legaturi pe drumuri sau pe calea
ferata intre satul resedinta de
comuna si celelalte sate
componente

4 Reducerea distantei dintre satul
resedinta si celelalte sate
componente

5 Spatii construite pentru institutii si
dotari:

- primarie

- scoala generala,
grup scolar agricol

- dispensar uman si
spital interne
Armasesti

- circumscriptie
veterinara zonala
Armasesti

b) Gradul de indeplinire a conditiilor de catre
comuna ramasa Armasesti.

2531 loc. Armasesti

venituri - 120000 lei RON

cheltuieli - 110000 lei RON

comuna ramasa Armasesti are acces la DN 1 D
la 1 km. Acces la calea ferata (statia Armasesti)
la 3 km.

Se reduce de la Armasesti la Barbulesti 4 km

cladirea este construita din caramida in
suprafata de 154 mp si exinsa in anul 2004 cu o
suprafata de 75 mp, este formata din 12
incaperi, 9 birouri, o depndinta si 2 holuri, starea
de intretinere este buna.

scoala generala Armasesti construita in 1960 din
caramida cu suprafata de 501,25 mp, scoala
generala Malu Rosu (local vechi) construita in
1927 din caramida in suprafata de 500,00 mp,
scoala generala Malu Rosu (local nou)
construita in 1965 din caramida in suprafata de
515,00 mp si Grup Scolar Agricol " Iordache
Zossima " Armasesti construit in 1887 formata
din 5 corpuri construite din caramida in
suprafata de 5086,00 mp.

cladirea este construita din caramida in 1939 in
suprafata de 68 mp, dispensar uman Malu Rosu
construit in 1968 din caramida in suprafata de
166,00 mp si Spital Interne Armasesti format din
doua corpuri din caramida in suprafata 1102 mp

functioneaza intr-o cladire formata di 3 incaperi,
in suprafata de 75 mp

- post politie
Armasesti

- biblioteca

- camin cultural

imobilul este in suprafata de 100.00 mp
construita in 1969 este formata din 5 incaperi.

Starea de intretinere este buna.

biblioteca functioneaza in cladirea scolii
generale Armasesti.

cladirea caminului cultural Armasesti este
construita in 1900 din caramida in suprafata de

113.43 mp, caminul cultural Maiu Rosu

construita in 1962 din caramida in suprafata de
282 mp.

D. Date privind referendumul:

Referendumul va avea loc la data 29.01.2006.

Persoanele inscrise in liste pentru referendum 4844

Primar
Vasile Ionescu

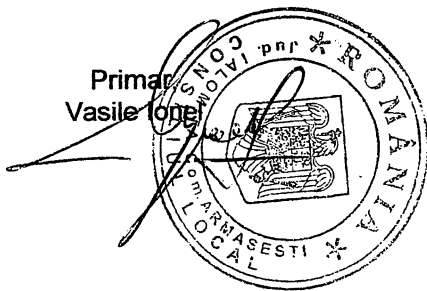

Secretar,
Ispir Gabriel

A handwritten signature in black ink, appearing to be "Ispir Gabriel".

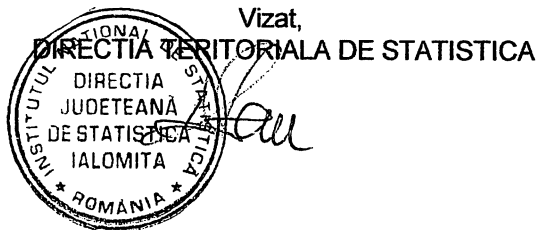

NOTA JUSTIFICATIVA

1. AMPLASAMENTUL

Satul Barbulesti este situat pe valea Raului Sarata , situat la 51-61 m altitudine .Pana in anul 1950 a fost comuna.Satul Barbulesti este atestat documentar, prima oara, in anul 1583. Se afla situat la aproximativ 2,5 km de Urziceni, asezat de o parte si de alta a soselei nationale DN1D Urziceni- Ploiesti.

2. RELIEFUL.

Cadrul natural apartine luncii Ialomita-Sarata si Baraganului Padinei. Geologic , depozitele aluviale sunt caracteristice luncilor, in rest fiind depozitate loesside pleistocene.

Vegetatia caracteristica a acestui teritoriu a fost cea de stepa. Aceasta a fost insa inlocuita in totalitate de terenurile cultivate. Se pastreaza azi doar vegetatia de saratura, caracteristica luncii Sarata.

3. POPULATIA

Satul Barbulesti numara in anul	1912- 1613 loc.
	1930 - 1811 loc
	1941- 2038 loc.
	1948-1856 loc
	1956-2429 loc
	1966- 2525 loc
	1977- 3063 loc
	1992-3753 loc
	2002- 4650 loc
	2005- 5020 loc

4. INVATAMANT

In satul Barbulesti functioneaza o Scoala Generala (patru corpuri de cladire, din care un corp cu etaj a fost construit in anul 2003 din fondurile Bancii Mondiale).

Scoala din satul Barbulesti are un numar de 23 sali de clasa , cancelarie, secretariat , cabinet pentru director .

In invatamantul prescolar sunt inscrisi un numar de 50 copii, iar in invatamant primar si gimnazial un numar de 1150 copii..

5. CULTURA

In satul Barbulesti exista Catunul Ursari care este locuit de romi , numiti mai inainte tigani, celalalt catun romani este locuit de romi de vatra adusi de boierul Fotescu pentru a-i muncii terenurile. Aceste doua catunune au o zestre culturala comuna legata de principalele sarbatori importante ale vietii : nastere, casatorie cat si de sarbatori, crestinesi si laice.

6. UTILITATI.

Dat fiind ca satul Barbulesti a fost comuna pana in 1957 dispune de o cladire in care a functionat primaria , cladire ce a fost reabilitata in anul 2004 , unde ar putea functiona noua primarie si Consiliul Local.

Satul are acces carosabil la DN1D , care face legatura cu municipiul Urziceni si la Calea Ferata ce leaga Urziceniul de Ploiesti respectiv Bucuresti.

7. AGENTI ECONOMICI

In satul Barbulesti functioneaza un numar de 13 agenti economici , marea majoritate avand ca obiect de activitate comerțul si alimentata publica precum si trei societati cu obiect de activitate exploatarea terenurilor agricole.

Multi din locuitorii romi din satul Barbulesti desfasoara activitati de comert ambulant in locurile stabilite de primariile din tara.



PRIMAR,
IONEL

HOTARARE

privind aprobarea organizarii referendumului pentru consultarea cetatenilor in vederea modificarii limitelor teritoriale ale comunei ARMASESTI, judetul Ialomita , prin reinfintarea comunei Barbulesti(cu sat apartinator Barbulesti)

CONSILIUL LOCAL ARMASESTI, JUDETUL IALOMITA.

Avand in vedere :

- prevederile art. 13 si 14 din Legea nr.3/2000 privind organizarea si desfasurarea referendumului , modificata si completata ;
- prevederile art. 20, art. 43 al.2 si art.68 al.1 litera „c” din Legea nr. 215/2001 privind administratia publica locala, modificata si completata;

Examinand :

- raportul nr. 252/ 19.12.2005 privind aprobarea organizarii referendumului pentru consultarea cetatenilor in vederea modificarii limitelor teritoriale ale comunei ARMASESTI, judetul Ialomita , prin reinfintarea comunei Barbulesti(cu sat apartinator Barbulesti).

- raportul de avizare nr. 22/19.12.2005 al Comisiei pentru agricultura, activitati economico-financiare, amenajarea teritoriului si urbanism ;
In temeiul art. 46 al.1 din Legea nr.3/2000 privind organizarea si desfasurarea referendumului , modificata si completata

HOTARASTE :

Art.1. Se aproba organizarea referendumului pentru modificarea limitelor teritoriale ale comunei Armasesti, judetul Ialomita pentru reinfintarea comunei BARBULESTI cu sat component Barbulesti.

Art.2 Referendumul se va organiza in satele Armasesti, Barbulesti, Nenisori si Malu Rosu, sate componente ale comunei Armasesti in data de 29.01.2006

Art.3 Primarul comunei Armasesti , judetul Ialomita si serviciile subordonate vor aduce la indeplinire prevederile prezentei hotarari si vor aduce la cunostinta publica data referendumului local prin mijloacele de informare in masa.

PRESEDINTE DE SEDINTA,
RUSEN VALERIU

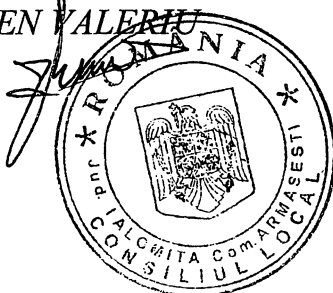

Contrasemneaza,
Secretar al comunei Armasesti
ISPIR GABRIEL

Nr. 67

Adoptata la Armasesti
Astăzi 19.12.2005

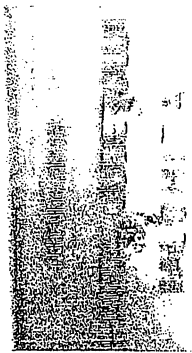

SECRET
SECRET

